РГДБ 2021

Государствен. БИБЛИОТЕКА В. И. ЛЕНИНА

Пролетарии всех стран, соединяйтесь!

К борьбе за дело Коммунистической партии будь готов!

Пионерская ПРАВДА

Орган Центрального Комитета ВЛКСМ и Центрального Совета Всесоюзной пионерской организации имени В. И. ЛЕНИНА

Год издания 37-й № 96 (4535) ★ Пятница, 1 декабря 1961 г. ★ Цена 1 коп.

Прямой разговор

Дорогая редакция!

У нас произошёл такой случай. Пионеры Гуськов Коля и Скрипка Вася пасли коров невдалеке от железной дороги. Увидев, что идёт эшелон, Гуськов Коля положил на рельсы камни. А Скрипка Вася, вместо того чтобы сказать своему товарищу, что этого делать нельзя, струсил и убежал, а Коля стоял на месте.

Машинист заметил камни и остановил эшелон. А ведь могло бы произойти крушение.

Нам, пионерам деревни Ново-Андреевка, очень стыдно за Васю и Колю.

Люба ОХОТНИК,
ученица 7-го класса.

Крымская область,
Ново-Андреевская школа.

Это письмо мы показали делегату XXII съезда КПСС машинисту Виктору Михайловичу Моисееву. Письмо он прочитал и захотел через газету сказать своё слово Коле Гуськову и Васе Скрипке.

★

НЕТ, не верю я, чтобы нашёлся у нас хотя бы один мальчишка во всей стране, который, зная, к чему это может привести, всё равно клал бы камни на рельсы или кидал их в окна поезда.

Знаю я десятки примеров, когда такие же, как вы, мальчишки и девочки, рискуя жизнью, спасают поезда. Вижу, как, громыхая, волокут они по улицам кусок ржавой трубы, старое ведро — собирают металлический лом. Собирают на рельсы для новых линий, на тепловозы, которые люди не зря называют пионерскими.

Так оно и должно быть теперь, когда весь наш народ строит светлое завтра — коммунизм, когда каждый закладывает свой кирпичик в фундамент великой стройки.

Вот хотя бы вы, Коля и Вася. Хочется думать, что оба вы неплохие парни. Ходите в школу, учите уроки да ещё находите время помогать старшим — пасёте коров. Люди вы рабочие, и я хочу говорить с вами по-рабочему, как равный с равными.

Представьте себе на минутку, что летом, когда вы погнали стадо коров в поле, кто-то от нечего делать набросал на дорогу, скажем, стекла, острых камней...

Представляю, как вы будете возмущаться. Но не сомневаюсь — уберёте всё с дороги, потому что не захотите губить стадо.

Машинист тоже заметил камни, положенные вами, и вовремя остановил поезд. Беды не случилось, крушения не произошло. Как правило, его и не бывает, хотя живут и в других деревнях и посёлках мальчишки, похожие на вас, которые тоже ради озорства кладут на рельсы камни, стекло, бутылки, а другой раз и похуже — обломки железа... А всё «удовольствие» состоит в том, чтобы увидеть, как из-под колёс паровоза брызнут во все стороны мелким дождём битые стёкла.

И никто из вас не думает: а что же может случиться?

Пускай даже машинист увидал камни вовремя. Поезд остановился. Пока работники железной дороги очищают путь, проходит минута, другая... пятая... Пассажиры волнуются. Один опаздывает на работу, другой — в школу, третий — к больному...

Но случается и такое. У меня есть один знакомый машинист. Хороший машинист. Дельный человек. Однажды вёл он состав. Ехал на электровозе. Это сложная машина. Чтобы её водить, нужно много учиться.

Так вот, вёл он состав. И какой-то человек бросил в локомотив камень. Вы уже учитесь в седьмом классе, изучаете физику и знаете, что в этом случае камень превращается в «бомбу»: ведь скорости локомотива и камня сложились. С огромной силой ударил камень в стекло локомотива. Осколки посыпались в глаза машинисту... Поезда ему уже не водить.

Теперь-то вам понятно, к чему это может привести?

В тот раз вы, Коля и Вася, просто не подумали как следует. А думать надо всегда. И прежде всего о том, что у нас закон для каждого — сохранять и умножать общественное достояние. Это записано в моральном кодексе строителя коммунизма. Беречь народное добро — записано и в твоём законе, Коля, и в твоём, Вася, — в законах юных пионеров Советского Союза.

В. МОИСЕЕВ,
Герой Социалистического Труда.

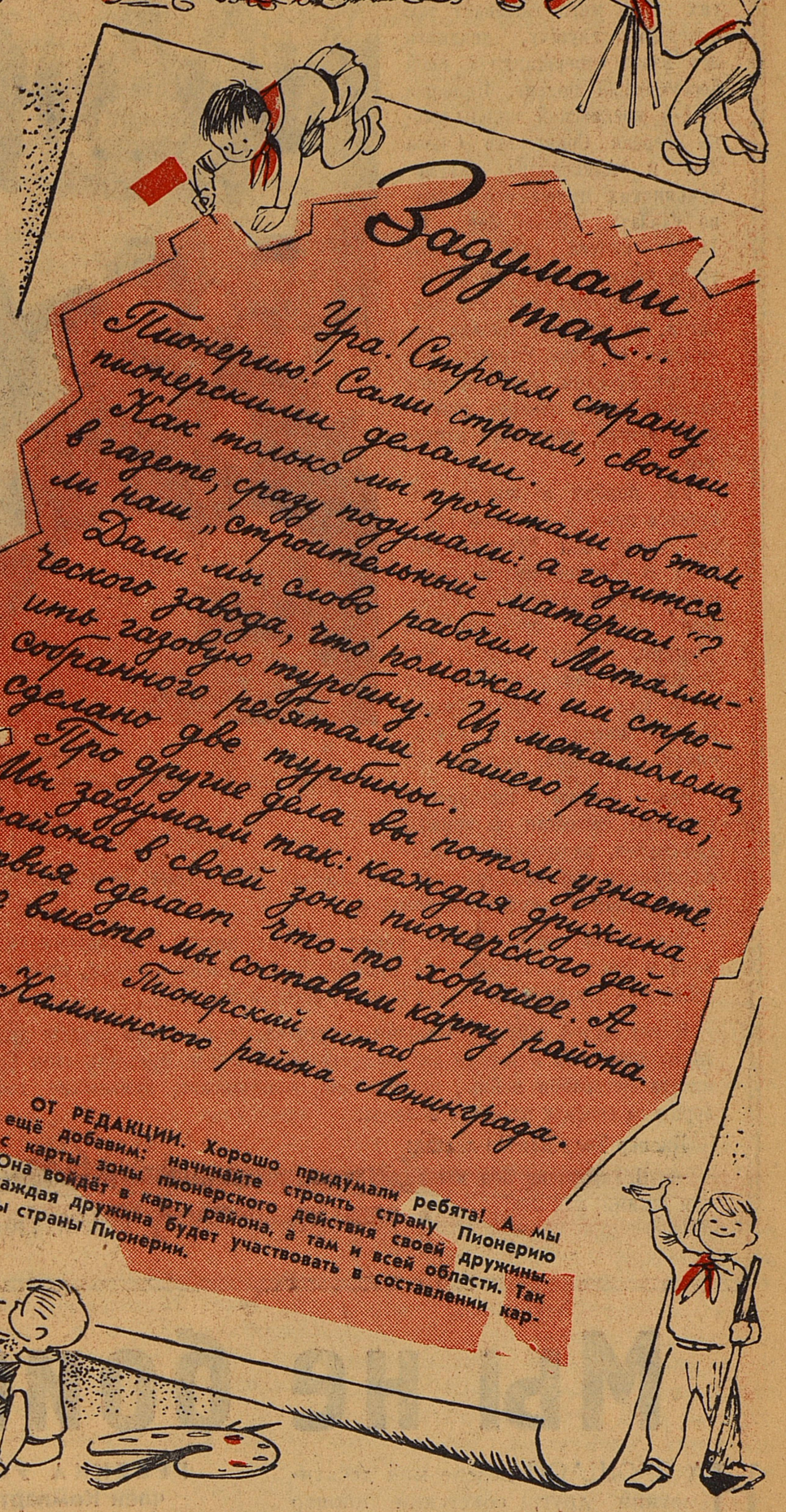

Только стало подмораживать...

Двор 652-й московской школы. Каток — каких-нибудь тысяча квадратных метров, а как здорово! Хоккейное поле у ребят настоящее. Делали его сами.

...Только стало подмораживать, как ребята из дома № 3 по Рязанскому шоссе побежали к пожарникам за шлангами: каток заливать.

— Шланги достали? Молодцы! — похвалил ребят один из жильцов дома — Митрофан Фёдорович Сухомлинов. — Только давайте ещё деревянные лопаты сделаем, снег расчищать.

Послушались ребята. И каток получился отличный.

А знаете, что решили ребята из подмосковного города Дубны? Этой зимой у них будут катки в каждом дворе. Уже залиты ледяные площадки во дворах домов по улице Мира, скоро откроется большой каток на улице Курчатова, 22.

Посмотрите на первый снимок. До чего же жаркая схватка! Это сражаются дубненские хоккеисты.

А во всех ли дворах так? Заглянешь в иной — пусто, тихо, всё снегом замело и ребят не видно. Может быть, они, как эти, на втором снимке, гоняют шайбу на мостовой, мешая прохожим, движению, рискуя своей жизнью? Второй снимок наш фотокорреспондент В. Гусев сделал в подмосковном городе Калининграде, на улице Карла Маркса. А ведь и эти ребята могли бы, как и те, о которых мы рассказали выше, сделать в своём дворе маленький «ледяной стадион».

НАША ЗОЯ

Наша Зоя... Молодёжь многих стран мира называет так русскую девушку, двадцать лет назад совершившую свой бессмертный подвиг. Пионеры 201-й московской школы имени Героев Советского Союза Зои и Александра Космодемьянских имеют особое право сказать: «Наша Зоя». Из 10-го класса этой школы ушла юная героиня на фронт. Вот класс, где она училась, парта, за которой писала сочинение об Илье Муромце, богатыре русском. Любовно увит зелёной хвоей портрет девушки с ясным, открытым взглядом.

29 ноября в школе открылся первый в нашей стране музей Зои Космодемьянской. В нём собраны исписанные Зоей тетради, её любимые книги, читательский дневник, личные вещи. Кажется, что Зоя жива, что она среди нас — горячо любящая Родину, народ, жизнь, задумчивая, серьёзная, нежная.

В селе Петрищево у обелиска Герою Советского Союза Зое Космодемьянской 29 ноября.

Фото В. ВОРОНИНА.

Все отряды пионерской дружины собирали материалы для музея, разыскивали одноклассников и боевых друзей Зои. Любовь Тимофеевна Космодемьянская передала музею подарки зарубежной молодёжи.

Зоя любила мирные вещи: книги, деревья, цветы. В школьном саду растут яблоня и липа, посаженные её руками. Чтобы цвели деревья, нужен мир. «Долой войну» — так назвали ребята один из стендов музея.

И вот музей открыт. Первыми посетителями его были боевые друзья Зои, которые приехали в школу на торжественный вечер, представители Советского Комитета ветеранов войны, вьетнамские, монгольские, румынские гости, молодые борцы за свободу из Конго и Лаоса.

Пионер Толя Кантов сказал:

— В характере Зои мы видим черты людей коммунистического будущего. Будем такими, как Зоя!

Н. ГРИГОРЬЕВА.

ТАЙНА горящего озера

Кто сварил рыбу?

В глубине Сибири, среди непроходимой тайги, лежит озеро Кахынайдаах. На двадцать метров поднимаются его крутые берега. А вокруг — огромные глыбы причудливой формы. Угольный шлак, обожжённая глина, похожая цветом на кирпич. Вековые кедры вырваны с корнем и повалены так, словно здесь упал ещё один Тунгусский метеорит.

Удивительную историю об этом озере рассказывают старики.

Однажды старый рыбак Кыгын пришёл к озеру. Но не успел он закинуть невод, как вдруг вспенились, закипели чёрные волны. К небу взметнулись снопы голубого огня, брызг и дыма. Неведомая сила выбросила из глубины озера на берег целую россыпь угля. Испугался якут и убежал в тайгу. Но потом пожалел он свои сети, вернулся. Вытащил невод, а в неводе полно варёной рыбы!

Вот какое озеро Кахынайдаах.

Катастрофа в океане

Постойте, мы где-то уже читали про подобный таинственный взрыв. Где же? Ну конечно, у Жюля Верна! Помните последние страницы «Таинственного острова»?

Умер капитан Немо, и его друзья похоронили «Наутилус» вместе с капитаном в морской пучине. Скрылись в прозрачной глубине прожекторы подводного корабля, и наглухо отгороженная от света пещера Даккара снова стала для людей чёрным склепом.

А вскоре случилось страшное несчастье. Заговорил вулкан. Из кратера с грохотом вырвался столб пара. Стена, отделявшая пещеру от огненной лавы, рухнула под напором газов. Море хлынуло внутрь вулкана. Раздался взрыв чудовищной силы. Весь остров Линкольна взлетел на воздух.

Взрыв на острове Линкольна и взрыв в озере Кахынайдаах... Может быть, причина их одна и та же? Но в окрестностях озера не было и нет ни одного вулкана. Тогда откуда же взялись здесь, среди тайги, глыбы шлака и обожжённой глины? И кто свалил вековые деревья?

Рис. Л. СМЕХОВА.

Сокровища под ногами

Это началось две, а может быть, три тысячи лет назад. Загорелись под землёй залежи угля. Выгорел один пласт, провалилась над ним земля. Прошли дожди — получилось озерко. А огонь ушёл в другое место. Под озером, в глубоких трещинах, скопились горючие газы. Достаточно маленькой искры — и они взорвутся. Но искры не было.

Проплутав под землёй, огонь вернулся на старое место и встретился с газом и парами воды. И в ту же секунду дрогнула земля. Вспенились, закипели чёрные волны озера. Страшный взрыв потряс воздух. С красными и голубыми языками пламени из-под воды выбросило глыбы угля, шлака, обожжённой глины. Падая с огромной силой, словно чугунные ядра, вылетевшие из пушки, глыбы выворачивали по берегам вековые деревья. Недаром так испугался старый рыбак.

А пожар продолжался. Уголь горел сотни лет. Озеро всё расширялось, оно протянулось уже на три километра. Долго ещё над его волнами полыхал огонь, клубился дым. Наконец «горящее» озеро погасло.

Но уголь под землёй сгорел, конечно, не весь. В Вилюйской тайге наши геологи, разгадавшие тайну «горящего» озера, нашли крупные месторождения угля, залегающего у самой поверхности. И сколько! Его хватит на долгие годы. Скоро здесь начнётся добыча открытым способом, без шахт. А возле озера Кахынайдаах вырастут заводы, поднимется новый город.

В. АНОХИН, Я. ГАЛУШКО,
сотрудники издательства Академии наук СССР.

В выходной день...

По воскресеньям наша школа не бывает закрыта. В ней устраиваются „Дни отдыха". Программу ведёт какой-нибудь один класс.

Ребята поют, играют, танцуют. Веселье продолжается до самого вечера.

Всем нравятся такие „Дни отдыха"!

Надя Бурым,
ученица 7-го класса „А".
Луганская область,
Семейкинская школа.

Мы не боимся угроз

РЕБЕККА УОЛТЕРС,
член Компартии США

★

НА ПРОШЛОЙ неделе мой десятилетний друг, советский пионер Олег, убедил меня посетить московский музей — подпольную типографию, что находится на Лесной улице. Когда я пробиралась узким проходом, который соединяет фруктовый магазин с типографией в подвале, где в 1905 году печатались революционные газеты и воззвания, меня охватило волнующее чувство. Я представила себе, как трудно приходилось тогда людям, работавшим здесь, а потом задумалась о нынешнем положении Коммунистической партии Соединённых Штатов. Разглядывая фотографии русских героев, которые жили в труднейших условиях, сидели в тюрьмах, переносили пытки и иногда погибали, чтобы завоевать социалистический строй, которым вы сегодня наслаждаетесь, я снова думала о своей родине. Угрозы, тюремные приговоры постоянно висят над головами американских коммунистов, которых сейчас хотят поставить в такие же условия, в каких находились русские большевики полвека назад.

По закону Маккарэна все американские коммунисты обязаны регистрироваться как агенты иностранных держав, то есть агенты Советского Союза. За **каждый день** просрочки им угрожает 5 лет тюремного заключения и 10 тысяч долларов штрафа. В то же время 6 июня этого года Верховный суд США поддержал другой закон, закон Смита, по которому за принадлежность к Коммунистической партии осуждают на 6 лет тюремного заключения и штраф в 10 тысяч долларов.

Вот и получается, что коммунистам США не миновать тюрьмы. Если они откажутся регистрироваться, они нарушат один закон, если зарегистрируются — другой! Но, конечно, коммунисты отказались регистрироваться как иностранные агенты, потому что они никогда не согласятся лгать. Действительно, они не представляют какой-либо иностранной державы и у них нет никаких связей с Советским Союзом, кроме их общей любви к свободе, уважения к труду и веры в социализм. Это делает честь вашей великой Родине, когда людей, которые борются за лучшую жизнь их детей, за мир и свободу, называют советскими агентами. И ваших дедов в 1905 году и 1917 году царская охранка также называла иностранными шпионами, а Ленина «немецким агентом». Сейчас американские капиталисты применяют этот старый лживый приём, потому что они очень боятся коммунистов.

Правду задушить нельзя. А идеи коммунизма основываются на правде. Потому они становятся ещё более популярными.

Сейчас в США люди, которые не являются коммунистами, начинают выступать против этих законов средневековья. Недавно в Нью-Йорке собралось полторы тысячи делегатов от различных организаций со всех концов США. Они потребовали от президента Кеннеди, чтобы он отменил эти законы. 322 выдающихся американских деятеля в октябре подписали письмо к президенту США, где говорилось, что оба эти закона угрожают жизненным интересам всех американцев. На днях один из выдающихся американских учёных, борец за равноправие негров Уильям Дюбуа во всеуслышание заявил о своём вступлении в Компартию США. Он поступил так, чтобы усилить ряды борцов за справедливость. Во всех странах мира развёртывается борьба против преследования коммунистов в США.

Великие идеи коммунизма нельзя запрятать в тюрьму. Мой друг Олег, как и вы все, советские пионеры, обязательно увидит победу коммунистических идей за океаном, на всём североамериканском континенте!

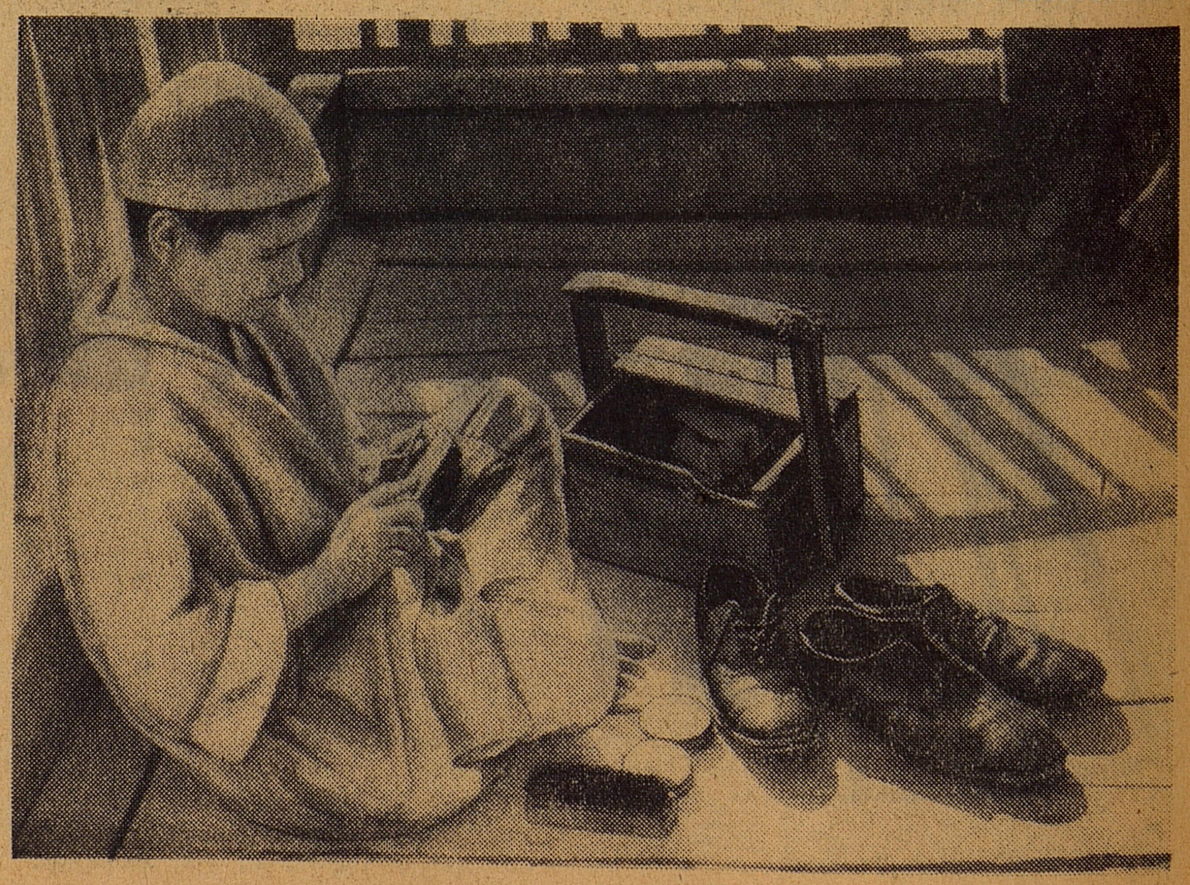

«МАЛЕНЬКИЙ ЧИСТИЛЬЩИК».
Фото ГРЕМА КУМАРА КАПУРА.
(Индия)

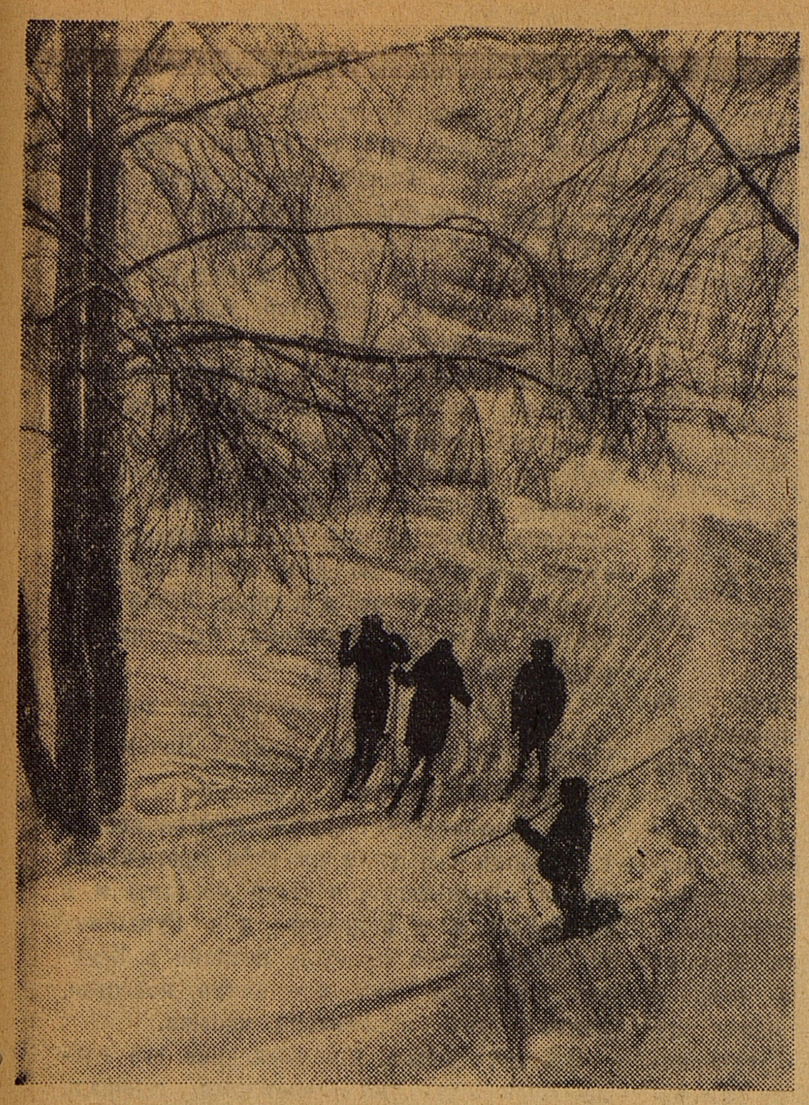

«НА ЛЫЖАХ».

г. Омск.

Фото Е. КУЗНЕЦОВА.

Я и тигры

Мы смотрели фильм «Полосатый рейс». Прошу вас, расскажите, как Маргарита Назарова стала укротительницей тигров и какие качества нужны дрессировщице.

Валя ШКОЛЬНАЯ.

Свердловская область,
г. Нижний Тагил.

НАШ КОРРЕСПОНДЕНТ встретился с Маргаритой Петровной Назаровой. Вот что она рассказала:

— Первым моим «укрощённым» животным была огромная медведица, с которой работал дрессировщик К. А. Константиновский. Если ребята видели фильм «Случай в тайге», они вспомнят её. «Укрощала» я медведицу на студии «Мосфильм».

Получилось это случайно. В тёплом помещении, да ещё под горячими юпитерами, медведице стало жарко. Она подошла к пожарному крану и... сломала его. Хлынула, заливая павильон, мощная струя воды. С наслаждением животное вертелось под струёй, не подпуская никого к крану. Ни холостые выстрелы, ни даже удары палкой не подействовали.

Я решила помочь. Намазав хлеб мёдом, я протянула его медведице. Она обнюхала хлеб, охотно взяла его и, обняв меня лапой, повела в свою клетку. Откровенно говоря, в этих вполне дружественных объятиях мне было не очень приятно.

Вспомнили об этом случае, когда снимался фильм «Опасные тропы». Есть там такие кадры: тигр гонится за героиней. Актрисы отказывались сниматься в этой сцене. Предложили мне. Я согласилась. Вот тогда-то я впервые встретилась с тиграми. Трое из них и сейчас входят в мою группу.

Потом я участвовала в фильме «Укротительница тигров», но сама ещё не была укротительницей. Лишь после этого фильма я стала работать с животными в цирке.

Случайно ли я стала дрессировщицей? Животных я любила с детства. Наверное, это потому, что отец мой — лесотаксатор — часто брал меня с собой в лес. Однажды он принёс мне медвежонка. В школе я любила возиться с животными, занималась в юннатском кружке.

Как и у каждой девочки, у меня было много увлечений: училась в балетной школе, готовилась к мотогонкам. Закончив школу, танцевала на сцене. А в конце концов стала дрессировщицей, потому что я люблю животных.

Многие ребята хотят стать дрессировщиками, и их интересует вопрос: какие качества нужно воспитывать в себе? Прежде всего: силу воли, наблюдательность, выдержку, терпение. И, конечно, необходимы знания. Много часов провела я за изучением трудов Павлова и Сеченова.

...Человек первый раз входит в клетку тигра. Хищник, как правило, кидается на него. Растеряешься, струсишь, проявишь неуверенность — значит не работать тебе с тигром. Нужно сразу же показать ему, что ты, человек, сильнее, что ты можешь заставить его подчиниться.

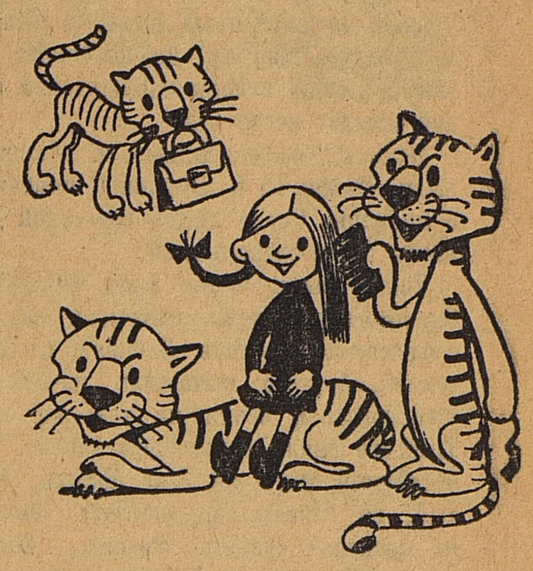

Как я шла в школу...

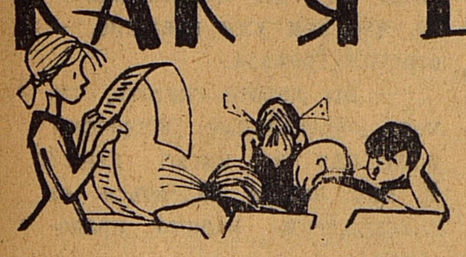

СНАЧАЛА расскажу, как я добиралась до шестой школы. Никто из прохожих не знал, где она, в какой стороне находится. Даже постовой милиционер и тот сначала достал блокнот, полистал его, а потом ответил. Не удивительно, что многие не знали адреса. Школа новая и находится на окраине города.

Больше часа ехала я в трамвае, а потом пошла по удивительно красивой улице. Кто бы мог думать, что на окраине, где несколько лет назад был пустырь, вырастут такие красивые улицы с двухэтажными домами в кружевных балкончиках. Улица была настолько хороша, что мальчишка, ломавший на дереве ветки, в первую секунду показался ненастоящим. Как будто кто-то нарочно его туда посадил и сказал: а ну, давай ломай, а то слишком здесь всё хорошо. Конечно, мальчишка не сказал, где находится школа. Это было, видимо, не в его интересах. Школу показали мне маленькие ребятишки. Они сидели у костра, который сами разожгли в конце улицы. Охапки сухих листьев вспыхивали ярким пламенем, и ребята визжали от восторга. Самому старшему было лет пять. Конечно, я не обиделась на малышей, когда по их указке вышла не к школе, а совсем в другую сторону. Хорошо уже то, что они послушались и засыпали костёр землёй.

На улице, которая называлась 2-й проезд Стасова, у дома номер 51, женщина, сидевшая на крылечке, объяснила, как пройти к школе.

— Вы не из отдела народного образования? — спросила она.

— Нет.

— Жаль, а то вот мальчик у нас в доме живёт и нигде не учится.

— А как зовут мальчика?

— Коля Рысаков.

У самой школы я остановилась. Трудно было пройти мимо последнего дома на 2-м проезде Стасова. Во дворе возвышалась гора наколотых дров. А бабушка в тёмном фартуке по два-три полешка относила в сарай. Она сказала, что зовут её Ларисой Николаевной, а лет ей — девятый десяток.

* * *

Потом я вошла в школу. И очень вовремя, потому что в кабинете директора как раз заседал совет дружины.

— Наша тимуровская команда давно в сборе, — говорила Галя Яковлева, — и мы ждём, когда в коридоре повесят объявление, что можно начинать работу.

— Мы хотим создать пионерскую зону, — вторила ей Валя Ткаченко, — но что мы будем делать? Всё у нас кругом тихо и спокойно.

Послушав такое, я и решила написать о том, как шла в школу.

Р. КОВАЛЕНКО.

г. Краснодар.

По следам неопубликованных писем

В редакцию пришло письмо от школьников села Днепряны, Херсонской области. В нём говорилось, что в магазине школьные тетради продаются дороже, чем они стоят.

Кто же так беззастенчиво обманывал ребят?

Факты, изложенные в письме школьников проверены Как сообщили редакции из Херсонского облпотребсоюза, работников торговли Полякова А. С., Ворона Т. И. и Вашеву В. Л. сняли с работы.

Без зрителей!

ЧТО ТАКОЕ СБОР?

Если говорить о сборах, то у себя в дружине мы считаем главным, чтоб не было там участников и зрителей. На сбор собираются все, а значит участвовать в нём — каждому.

Скажем, совет дружины объявил старт осенних походов. И сразу же после линейки в отрядах — сборы. Ведь только все вместе ребята могут выбрать маршрут и всё до мелочей продумать.

В 6-м отряде спорят: куда пойти? Почти всем мальчишкам хочется быть костровыми. Опять спор. Сообща решили, кому быть костровым, кому фотокорреспондентом, договорились о времени выхода. Вот и весь сбор. Короткий, деловой и для ребят важный. И разве можно было заранее наметить, чем начнётся он и кто о чём скажет?

Или, к примеру, ещё сбор. Ко дню 8 Марта. Писали поздравления, пекли печенье и какой-то необыкновенный торт. Не стану рассказывать, как сбор прошёл. Главное даже не в этом. А в том, что, готовясь к нему, мы многое решали, что называется, «на ходу». Ведь ни в какой заранее намеченной «программе» не было танцев и выступлений мам. А они, растроганные, пустились отплясывать и непременно захотели что-то сказать.

Так было в 6-м отряде. А в других сборы, посвящённые этому же празднику, прошли по-иному. Ходили ребята на текстильную фабрику. Устроили сбор в швейном цехе комбината.

Кстати, хочу сказать несколько слов о месте сборов. Пожалуй, даже чаще у нас они проходят за воротами школы. Куда увлекательнее сборы в лесу, у костра, в поле, в цехе. Но всегда это дело самих пионеров. И придумывать за вас — значит мешать вам, а верить в вас — значит помогать. Ведь вы же самые отчаянные мечтатели и фантазёры.

И. ЗАРАХОВИЧ,
старшая пионервожатая.

Москва,
школа № 980.

НАС УЧИТ САМ ТЮПКО

Колхоз подарил нашей школе трактор. На время уборки урожая дали нам и хлопкоуборочную машину, а знаменитый на всю страну механизатор Валентин Афанасьевич Тюпко и его бригада взяли над нами шефство.

Я и раньше видела, как растёт хлопок. Каждый год собирала его. Но когда в школе стали изучать агрономию, убедилась, что ничего о хлопке я не знала. Теперь мы словно врачи: можем определить болезни хлопчатника, знаем, когда его поливать, как подготовить поле для машинной уборки. Мы изучили много сортов хлопка. И выбрали для посева «148-ферганский». Он дал у нас хороший урожай и очень удобен для машинной уборки: кусты хоть и небольшие, но бутоны у них расположены кучками.

Не думайте, что в бригаде у нас не было споров. Знаете, как важно вовремя полить хлопок? Опоздаешь или раньше времени польёшь — и уже урожай будет похуже.

Пришли мы как-то на свой участок. Абдували Абдалимов говорит:

— Надо поливать через четыре дня.

Бригадир возражает:

— Через шесть дней.

Абдували разгорячился, повёл нас вдоль поля:

— Смотрите!

Да, листья здесь немного пожелтели. Но я уже поняла нашего бригадира. Забежала на середину поля — листья на кустах ещё тёмно-зелёные. Я схватила Абдували за руку и потащила на середину поля. Все посмотрели кусты и согласились с бригадиром: с поливом надо обождать.

Однажды приехал на наш участок Валентин Афанасьевич Тюпко. Он подсчитал коробочки на кустах:

— По 26—27 центнеров с гектара соберёте.

Мы очень расстроились. Ведь план у нас 29 центнеров с гектара.

Валентин Афанасьевич сказал:

— Не огорчайтесь. Ещё поливайте, вносите удобрение.

Так мы и сделали. Появились новые коробочки.

Ко дню открытия XXII съезда КПСС мы собрали по 31 центнеру с гектара.

Наши лучшие сборщики Халима Джураева и Лали Юлдашева собирали в день по 150—200 килограммов. С особым удовольствием убирали хлопок хлопкоуборочной машиной, и я работала на ней. Всего мы собрали 25 300 килограммов.

Гульсара АБЗАЛОВА.

Узбекская ССР,
Янги-Юльский район,
школа № 7.

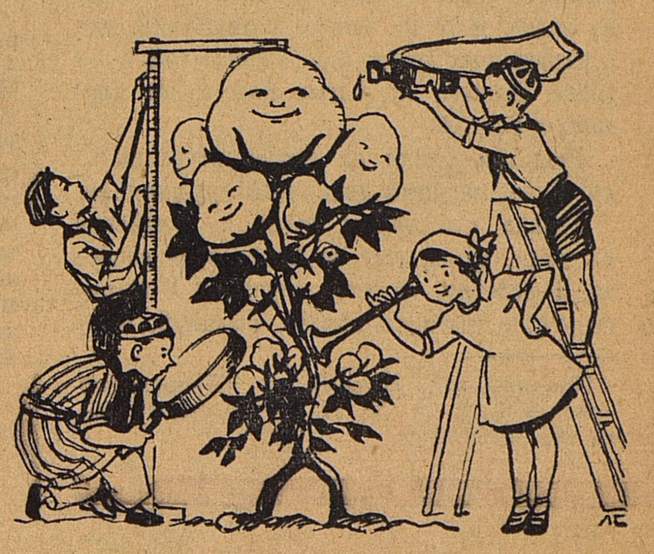

На Ангорской заставе стало известно, что ночью четверо нарушителей перешли государственную границу. В Ангору срочно прилетает генерал Громада. Он лично руководит операцией, в которой участвуют не только пограничники, но и сотни добровольцев — жители Ангоры и её окрестностей.

А. АВДЕЕНКО

Рис. В. НИКОЛЬСКОГО.

Дунайские ночи

ДВА ДНЯ и две ночи солдаты в зелёных фуражках патрулировали тропинки, улицы, пристань, берега Дуная. Чёрные просмолённые дунайки обыскивали каждую протоку. Добровольные народные дружины искали нарушителей в каждой складке местности.

Искали вооружённые и безоружные люди. Мужчины и женщины, комсомольцы и пионеры. Сотни людей советской Дунайщины стали следопытами.

Такой поиск не мог быть безуспешным. Одного нарушителя схватили на дамбе, соединяющей остров Ясонька с большой землёй. Другого вытащили из-под копны прошлогодней осоки на том же острове. Третьего сняли с высокого дерева. Только четвёртый пока не был пойман. Четвёртый, по словам задержанных, бросил их на произвол судьбы, сбежал... Все они, каждый в отдельности, показали на первом допросе, что их вожака зовут «Мохачом».

В жаркий, очень ветреный полдень неожиданно вспыхнул пожар на острове Степном. Горели хорошо высушенные кукурузные бодылья, стоящие на корню. Потом загорелись одна за другой тесно поставленные камышовые копны. Чёрный с багровым огнём дым плотно закрыл островную землю.

Группы дружинников во главе с пограничниками высадились на пылающий остров.

В самый разгар поиска на командный пункт Громады были доставлены на пограничном вездеходе братья Королёвы, рыбаки и охотники.

— Нету уже его, нарушителя, на Степном, — сообщили они. — На другой остров перебрался. На Медвежий. След свой оставил там. На этом острове ни сегодня, ни вчера никто из наших ангорских не бывал. А вода, трава и живой цвет там нарушены. Тут он, нарушитель, шастает, на Медвежьем. Никуда не успел уйти.

Громада попрощался с братьями и тут же отдал приказание всеми силами пограничников и народных дружин прочесать остров Медвежий.

Остров Медвежий — сосед Степного, но резко отличается от него. Необитаем. Ни одного куста винограда, ни единой яблони и груши не растёт на нём. Делит он Дунай на два судоходных рукава, но не защищён дамбой и потому круглый год заливается водой, заболочен. По его плавневым просторам можно пробираться только на лодке, и то не всюду, а лишь там, где в камышовых дебрях прорублены ерики — узкие каналы, покрытые болотными цветами и ряской.

Первыми сошли на остров пограничники. Вслед за ними двинулись дружинники.

Только что вошли люди в дунайские джунгли, но их уже не видно и не слышно. Бесследно, кажется, пропали. И только сверху, с птичьего полёта, пожалуй, можно было увидеть, как движутся люди от берегов к середине острова, как поспешно улетают лебеди, гуси, утки, пеликаны и как бегут прочь кабан и пучеглазая рысь.

Убегает от людей и «Мохач». Его подгоняют слепой страх кабана, расчётливая злоба рыси. Заросший щетиной, лохматый, облепленный водорослями, то проваливаясь в трясину по шею, то выбираясь на кочкарник, всё время держа пистолет над головой, он ожесточённо пробивается всё дальше в камышовую чащобу, будто там ему обеспечено спасение.

Страх перед возмездием никогда не покидал «Мохача», даже когда он жил в глубоко законспирированной норе, когда ничто, казалось, не угрожало ему. Но никогда он, несмотря на своё необыкновенно острое, живое воображение, не думал о таком конце. Не в кабинете следователя, не в тюремной одиночке, не в зале военного трибунала суждено ему было встретиться со своей судьбой, а тут, в дунайских плавнях.

Силы «Мохача» иссякают. Он уже не способен ни бежать, ни шагать. Падает. Полежав немного на поплавке-кочкарнике, продвигается дальше, но теперь уже ползком, захлёбываясь. Пистолет он выронил.

И в это время с севера, из островной глухомани, куда ползёт «Мохач», на него обрушиваются встречные грозные крики дружинников. И с неба доносится гул моторов. Бежать теперь некуда. Но «Мохач» всё ещё надеется на что-то. Скрывается под водой, дышит через полую камышовую трубку.

Напрасно. Его уже успели заметить сверху, из кабины вертолёта. Огромная тень накрывает то место плавней, где затаился «Мохач». Падает трап, и по его перекладинам быстро и ловко спускается Смолярчук.

Вот уже совсем рядом камышовая трубка, хорошо приметная на расчищенном пространстве воды.

Смолярчук протягивает руку, выдёргивает из воды трубку. Огромные пузыри появляются на поверхности плавней. «Мохач» глотает воду, топит себя. Но и это не удаётся. Смолярчук вцепился ему в волосы и, как репу, выдернул из болота.

«Мохач» судорожно раскрывает большой рот, хватает воздух, давится, кашляет, отплёвывается.

Смолярчук кивает на висячий трап:

— Пошёл!

Повторять приказания не надо. «Мохач» уже покорен, он уже весь во власти нового инстинкта — самосохранения.

Перебирая коченеющими руками перекладины, он неуклюже взбирается по лестнице, исчезает в брюхе жужжащей стрекозы. Следом за ним взбирается Смолярчук. Высунувшись из кабины, он посылает в вечереющее небо серию красных ракет: нарушитель пойман!

...Через некоторое время «Мохач» стоял на заставе перед Громадой и его офицерами. Отдохнувший, тщательно выбритый, он был совсем не похож на того мокрого и грязного беглеца, которого Смолярчук вытащил из болота. Увидев генерала, «Мохач» почтительно склонил голову:

— Я обещаю вам быть до конца откровенным. Я знаю, что именно вас интересует. — И без всякого перехода, без малейшей паузы, бойко, с развязностью плохого актёра, вызубрившего роль, «Мохач» забубнил: — Итак, записывайте, если угодно. Кто я? Послал меня сюда мой старый шеф и приятель генерал Гелен. Настоящее моё имя, как вы, безусловно, давно установили, Карл Бард. Последняя кличка вам известна, а предыдущие... их было так много, что я не хочу утруждать ни вас, ни себя перечислением. Я и моя группа высадились в Сулинском гирле Дуная, километров на пятьдесят ниже румынского города Тульча. Взгляните на карту! Идеальный плацдарм для такой операции, как наша. Вода, вода и вода. Полный простор для людей-лягушек.

Громада прервал Карла Барда:

— У вас был груз?

— Да. Мины самого новейшего образца. Присасываются к корабельному килю. Обладают страшной разрушительной силой. Специальный механизм позволяет с точностью до одной минуты установить время взрыва. Мы доставили на Дунай три такие мины.

— Где они?

— Лежат на дне Дуная, в центре морского канала. — «Мохач» глянул на стенные часы. — Время «утопленников» истекает. Через восемь часов все мины поднимутся со дна реки, но останутся на такой глубине, что их нельзя будет заметить ни с берега, ни с судна. Если не будут приняты срочные меры, завтра утром какой-нибудь корабль непременно взорвётся, пойдёт ко дну и надолго закупорит Сулинский фарватер, единственные судоходные ворота в Чёрное море. И тогда корабли Италии, Турции, Греции, Англии, Франции, Австрии, Бразилии, Аргентины и других стран будут заперты в дунайском бассейне. Вы можете себе представить, генерал, какой поднимется шум. Конечно, через две-три недели затопленное судно поднимут, но дело будет сделано. Весь мир узнает, что и в гирле Дуная действуют силы сопротивления, один из отрядов борцов за свободу.

— Почему именно завтра вы должны были закупорить гирло Дуная? Почему не раньше и не позже?

— Завтрашний взрыв приурочивался к большим событиям на всём протяжении Дуная. Люди-лягушки были посланы и в Словакию, и в Болгарию, и в Румынию. И больше всего их было послано в Венгрию. Венгрия, как мне точно известно, должна стать эпицентром взрыва.

«Мохач» ждал, что последние его слова произведут на советского генерала особенно сильное впечатление. Но лицо Громады попрежнему было непроницаемым, спокойным, холодным.

— Вы как будто не верите мне?

— Не имею права не верить, ибо вы подтверждаете то, что нам уже известно, — ответил Громада.

— Вы хотите сказать, что мои добровольные, искренние показания не имеют цены? И мне нечего надеяться на снисхождение вашего правосудия?

— Не имею права выступать от имени нашего правосудия. Но мимоходом замечу: вы очень мнительны, Карл Бард.

— Разве я могу быть сейчас другим? — Губы «Мохача» дрогнули. — Я не хочу умирать, генерал. Что угодно... Только не смерть. Я всё расскажу... Всё... Я не хочу умирать!..

(Окончание следует)

Продолжение. Начало см. «Пионерскую правду» №№ 75, 76, 77, 79, 80, 81, 84, 85, 88, 90, 91, 93 и 94.

«ГОРА ЯЗЫКОВ»

Ответ Захара Загадкина читателям «Пионерской правды»

Я получил от юных географов несколько сот писем, объясняющих странное происшествие с десятью открытками. Рассказ об этом был напечатан в «Пионерской правде» 29 августа.

В большинстве писем верно названа республика и её столица: я был в Махачкале, столице Дагестана.

«Даг» — гора, «стан» — страна. Дагестан — это страна высоких хребтов с шапкой вечного снега на вершинах, глубоких межгорных долин и ущелий.

Средневековые арабские географы называли «Страну гор» и «Горой языков». Называли не без основания: её население говорит более чем на трёх десятках языков и наречий, хотя не превышает миллиона человек.

Учёные ещё не нашли объяснения загадочному многоязычию этой небольшой страны. Понятно, не объясню и я. Расскажу дагестанскую легенду о всаднике, который некогда будто бы разъезжал по белу свету и раздавал языки народам. Путешествие утомило всадника, и, попав в Дагестан, он опорожнил свой мешок с языками, ветер разнёс их, и жителям каждой долины достался особый язык.

Как разговаривает при встречах разноплемённое население «Страны гор»? Общим языком служит русский. С его помощью даргинец понимает лакца, аварец — лезгина, кумык — табасарана и так далее.

Если б я побывал в «Стране гор» полвека назад, то не собрал бы коллекции открыток с надписями на разных языках. В то время большинство народностей Дагестана не имело письменности — она создана лишь после Октябрьской революции. Раньше из ста горцев лишь один знал грамоту, теперь на многих языках Дагестана печатаются книги и газеты, а дети горцев обучаются в школах на родном языке.

Многие читатели «Пионерской правды» спрашивают в своих письмах, могут ли они путешествовать вместе со мной? Отвечаю: раз в две недели, по четвергам, в 16.05 по московскому времени тысячи юных географов отправляются в «Радиопутешествие по любимой Родине». Участвовать в этом путешествии могут все любители географии. Буду рад получать от них письма.

С морским приветом
Захар ЗАГАДКИН.

Кроссворд «Литература»

Вокруг каждой цифры, по движению часовой стрелки, впишите слова.

1. Поэма Маяковского. 2. Стихотворение Кольцова. 3. Советская поэтесса. 4. Автор романа «Овод». 5. Роман Мамина-Сибиряка. 6. Советский поэт. 7. Пьеса Лавренёва. 8. Крупный мастер русской прозы. 9. Русский революционный поэт-демократ. 10. Гениальный русский поэт. 11. Замечательный писатель. 12. Род художественной литературы. 13. Великий латышский революционный поэт и драматург. 14. Немецкий поэт и драматург. 15. Великий писатель, революционер-демократ. 16. Автор поэмы «Русь Советская».

Прислал Александр ЖДАНКО.

Витебская область,
деревня Крукавщина.

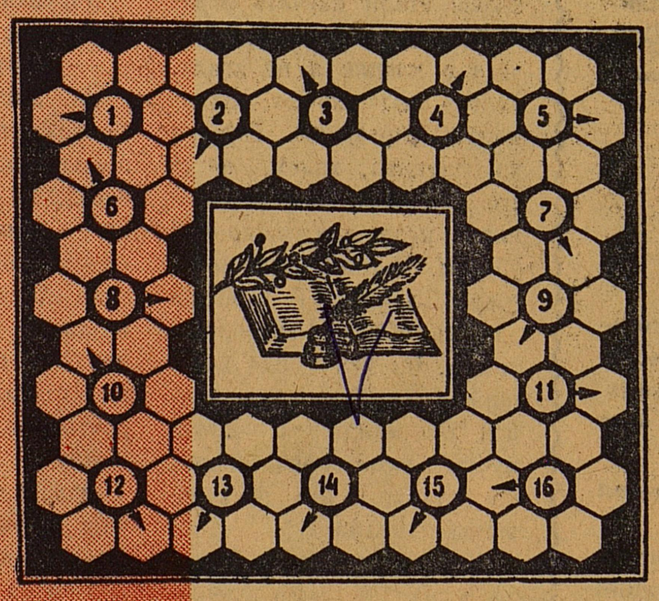

А — 10920. АДРЕС РЕДАКЦИИ: Москва, А-30, Сущёвская, 21. Телефон для справок: Д 1-15-00, доб. 2-38.
Типография «Красное знамя» изд-ва ЦК ВЛКСМ «Молодая гвардия». Зак. 2382.

Редактор Н. М. ЧЕРНОВА.